

ACTUALIDAD COOPERATIVA VITIVINÍCOLA

“Vinos cooperativos, vinos con alma”



Boletín Nº. 179 - Mayo de 2026



Los aranceles, el clima y las tendencias de consumo impulsan la adaptación del sector, provocando lentitud en el mercado global de vino. Las últimas cifras publicadas por la OIV muestran que el sector vitivinícola mundial está reaccionando a los efectos inmediatos de las políticas comerciales, al tiempo que se adapta a los cambios a largo plazo en materia de clima y consumo. El valor del comercio mundial se mantiene en niveles significativamente más altos que antes de la COVID, aunque tanto el volumen como el valor disminuyeron en 2025 debido a las políticas arancelarias y a factores económicos. Y es que la producción se vio afectada por fenómenos climáticos en ambos hemisferios, lo que dio lugar a una cosecha mundial escasa por tercer año consecutivo. Esto contribuyó a compensar los efectos de la disminución del consumo mundial en los últimos años, impulsada de nuevo por las presiones económicas sobre los consumidores, así como por los cambios en los patrones de consumo en los mercados maduros.

El aumento de los precios de la mayoría de las materias primas y energéticas, como consecuencia del conflicto en Oriente Medio, han provocado un contexto comercial mundial en el que se han encarecido los medios logísticos y de transporte, los cuales están enturbiando un devenir incierto y nada halagüeño en nuestro sector.

Por otro lado, la meteorología en mayo en la práctica totalidad de las zonas vitivinícolas de Castilla-La Mancha, tras episodios en la primera quincena de ambiente frío durante las primeras horas de algunos días, ha derivado en temperaturas anormalmente elevadas en la segunda quincena (similar a lo que pasó el año pasado por las mismas fechas), lo que está aproximando a la viña a estados fenológicos críticos como son la floración (no siendo aconsejable que se produjera con temperaturas excesivas) y a no muy tardar el cuajado de los racimos. La falta de humedad en el ambiente y el calor están favoreciendo la no proliferación de enfermedades criptogámicas (como el mildiu), en un ciclo vitícola que puede que vaya con un adelanto entre 7 y 10 días sobre una campaña normal, según zonas y variedades.

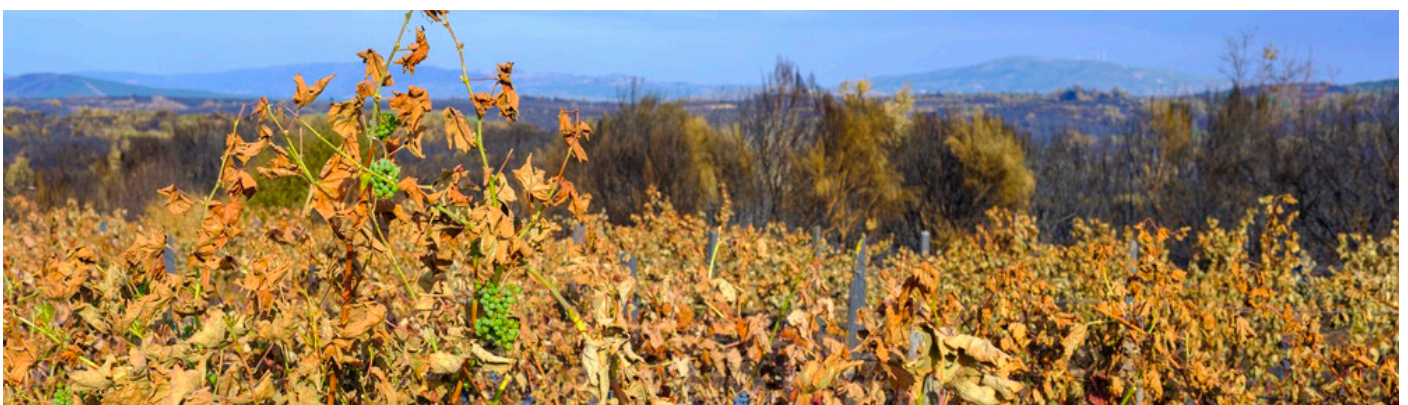

EVOLUCIÓN DE LOS PRECIOS DEL VINO SIN DOP/IGP BÁSICO EN CASTILLA-LA MANCHA

(Los precios medios han sido tomados de operaciones del mes en cuestión del presente boletín).

Evolución de los Precios de Vino

y Tinto sin DOP/IGP a MAYO 2026

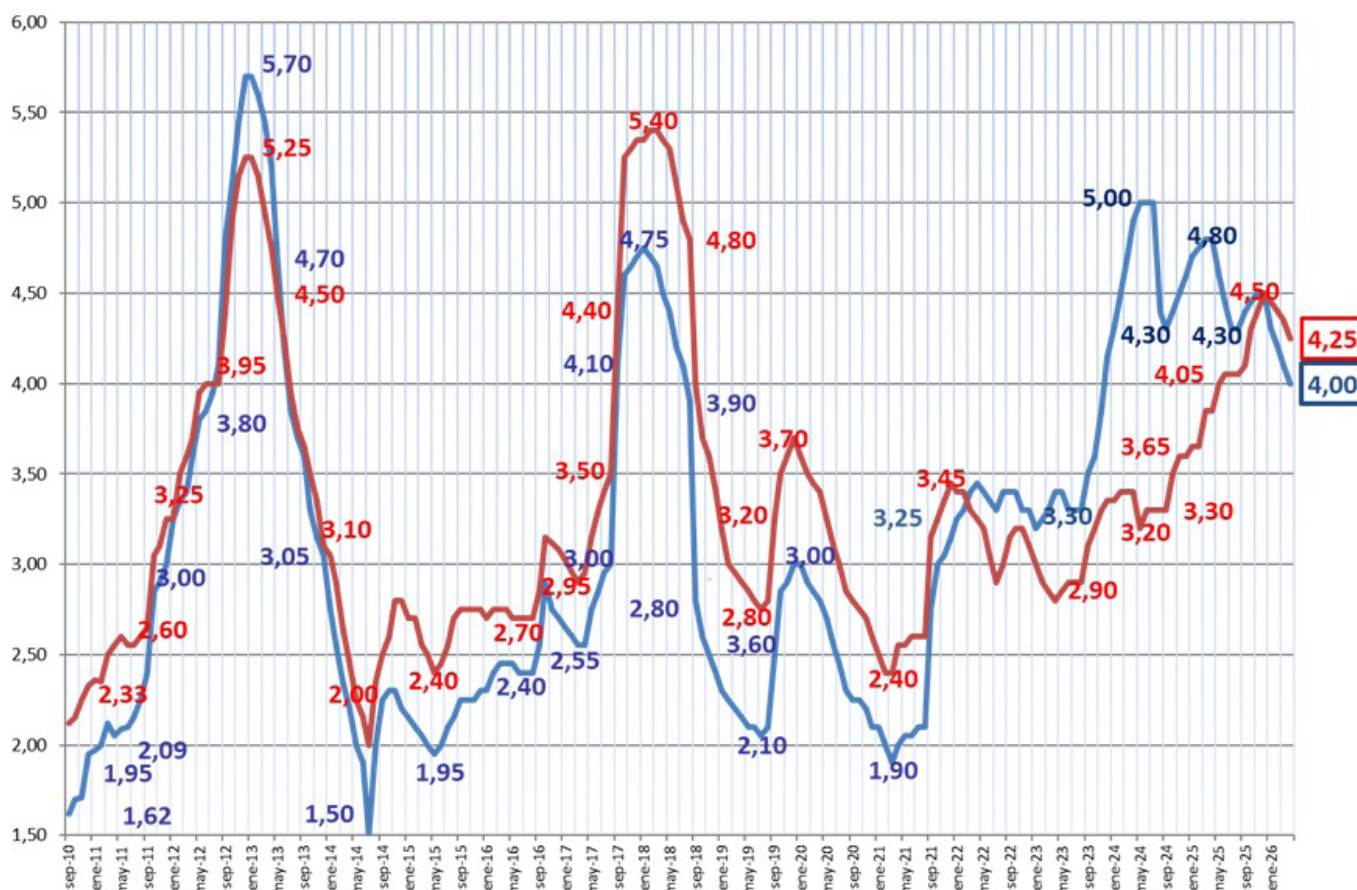

OPERACIONES "A GRANTEL" REALIZADAS DURANTE MAYO 2026

Sigue el ajuste de las cotizaciones en la práctica totalidad de los diferentes transformados manteniéndose aún en una amplia horquilla de precios entre los 3,90-4,50 €/hº, tanto para vinos tintos como blancos, adentrándonos en la campaña de comercialización de mostos rectificadas. Indicar que la falta de demanda, por la bajada general de consumo a todos los niveles, de ningún modo justifica la bajada de precios, pues en estos momentos el precio no es lo que determina una mayor o menor demanda del producto transformado a la venta.



MOSTO

Salidas de mosto para su concentración y rectificación. Mercado de salidas algo menos dinámico en el mosto blanco respecto a campañas anteriores. En Castilla-La Mancha, la producción de mosto en 2025 fue inferior en más de millón y medio de hectólitros, sin embargo, las existencias un año antes son de 0,3 millones de hl menos. Los precios de mostos azufrados continúan entre 3,75-3,90 €/hº con escasas operaciones como el mes pasado.

VINO BLANCO

Las cotizaciones están cediendo con precios algo más moderados, como en abril, entre 3,90-4,50 €/hº, con partidas de poco volumen. Respecto a las operaciones de fermentación controlada se sostienen alrededor 40-45 €/hl para base espumoso y los varietales internacionales blancos en partidas pequeñas alcanzan los 4,50-4,60 €/hº.

VINO TINTO

Cotizaciones de los tintos que se mantienen más firmes que los blancos, con unas existencias muy inferiores tanto en el ámbito nacional con -1,92 Mhl respecto al año anterior y también en Castilla-La Mancha, con -0,597 Mhl menos que un año antes. Con precios en una horquilla 4,20-4,50 €/hº, todo en partidas de poco volumen. Ritmo muy adecuado de salidas, algo mejor que en blancos, aunque con volúmenes reducidos.

CUADRO-RESUMEN de las operaciones comunicadas en May-26

BLANCO (€/hº)	MOSTO		FER.TRADICIONAL-Semi		FER. CONTROL-Afrutados	
	Nacional	Export.	Nacional	Export.	Nacional	Export.
may-26	3,75	3,90	3,90	4,10	4,25	4,50
ROSADO/TINTO (€/hº)	ROSADO		TINTO		VARIETAL	
	Nacional	Export.	Nacional	Export.	Nacional	Export.
may-26	4,20	4,30	4,10	4,20	4,50	4,90

BLANCO (€/hl)	MOSTO (€/hº)		FER.TRADICIONAL-Semi		FER. CONTROL-Afrutados	
	Nacional	Export.	Nacional	Export.	Nacional	Export.
may-26	3,75	3,90	40-43	43-46	46-48	48-51
ROSADO/TINTO (€/hl)	ROSADO		TINTO		VARIETAL	
	Nacional	Export.	Nacional	Export.	Nacional	Export.
may-26	46-48	49-51	46-50	50-52	56-58	58-60

Nota: Adjuntamos esta tabla con horquillas de precios, con la media de operaciones comunicadas por la Com. Sec. Vinos de Coop. Agro-al. CLM.

VARIACIÓN EXISTENCIAS (MAR. 26): ESPAÑA Y CASTILLA-LA MANCHA

Las existencias de vino a 31 de marzo de 2026 por parte de todos los operadores siguen siendo las más escasas desde que el INFOVI proporciona este tipo de datos, mejorando las cifras de un año antes en el ámbito nacional (ver cuadro siguiente).

Todos los Operadores							
ESPAÑA (hl)	31/03/2026	31/03/2025	31/03/2024	31/03/2023	31/03/2022	31/03/2021	31/03/2020
Vino Tinto	20.294.960	22.215.118	25.110.412	28.359.337	28.522.326	29.465.231	26.800.686
Vino Blanco	17.225.650	17.016.902	15.037.084	17.924.082	18.189.119	19.849.587	18.033.839
Total Vino	37.520.610	39.232.020	40.147.496	46.283.419	46.711.445	49.314.818	44.834.525
Var. Vino Campaña anterior	-1.711.410	-915.476	-6.135.923	-428.026	-2.603.373	4.480.173	-3.712.393
Mosto	3.850.460	4.067.903	3.169.207	4.073.493	3.433.582	4.549.745	3.521.947
Total V+M s.CC	41.371.070	43.299.923	43.316.703	50.356.912	50.145.027	53.864.563	48.356.592

En España las existencias finales a dicha fecha fueron de 37,52 millones hl de vino (-1,711 M hl menos) de los que 20,29 son de tinto (-1,92 M hl menos que en 2025) y 17,23 son de blanco (0,209 M hl más que en 2026); y 3,85 millones hl de mosto sin concentrar (-0,217 millones hl menos). En resumidas cuentas, **a mar-26 la variación de existencias de vino (-1,711 M hl) y de mosto (-0,217 M hl) alcanza los -1,929 M hl de vino y mosto** respecto a un año antes. Datos que dibujan las menores existencias de vino de las últimas diez campañas a mes de marzo y las menores existencias de vino y mosto de dicha serie histórica en España.

C-LA MANCHA (hl)	31/03/2026	31/03/2025	31/03/2024	31/03/2023	31/03/2022	31/03/2021	31/03/2020
Vino Tinto	6.049.202	6.645.871	7.326.467	9.214.335	9.692.330	10.456.956	9.078.264
Vino Blanco	6.446.280	6.175.991	4.854.711	6.548.621	6.963.788	8.171.874	6.364.699
Total Vino	12.495.482	12.821.862	12.181.178	15.762.956	16.656.118	18.628.830	15.442.963
Var. Vino Campaña anterior	-326.380	640.684	-3.581.778	-893.162	-1.972.712	3.185.845	-3.334.257
Mosto	3.273.353	3.542.450	2.683.661	3.625.361	3.057.868	4.104.597	3.129.106
Total V+M s.CC	15.768.835	16.364.312	14.864.839	19.388.317	19.713.986	22.733.427	18.572.069

En Castilla-La Mancha las existencias finales de vino fueron de 12,495 millones hl de vino (-0,326 M hl menos) de los que 6,05 son de tinto (-0,597 M hl menos que en 2025) y 6,45 son de blanco (+0,27 M hl más que en 2025); y 3,27 millones hl de mosto sin concentrar (-0,269 millones hl menos). En resumidas cuentas, **a mar-26 la variación de existencias de vino (-0,326 M hl) y de mosto (-0,269 M hl) alcanza los -0,595 M hl de vino y mosto** respecto a un año antes. Aunque se están aligerando volúmenes nos estamos alejando de las existencias de hace dos años que fueron menores y acercando más a un cierre más parecido al del año anterior; manteniendo aún las terceras menores existencias de vino y mosto de los últimos diez años en Castilla-La Mancha.



INFORME ANUAL DE COYUNTURA DE LA OIV (Datos de mayo de 2026)

La Organización Internacional de la Viña y el Vino (OIV) ha publicado su informe anual sobre la situación del **sector vitivinícola mundial**, en el que se presentan datos sobre la producción, el consumo y el comercio internacional **en 2025**. La producción mundial de vino, sin contar los zumos ni los mostos, se estima en 227 millones de hectolitros, lo que supone un aumento del 0,6 % respecto a la producción históricamente baja de 2024. Se estima que el consumo mundial de vino en 2025 será de 208 millones de hectolitros, lo que supone un descenso del 2,7 % con respecto a 2024

Las cifras claves del sector del vino en 2025

La **superficie vitícola mundial** se redujo por sexto año consecutivo, hasta alcanzar los **7,0 millones de hectáreas** en 2025 (-0,8 % respecto a 2024), a medida que los principales países vitivinícolas de ambos hemisferios adaptan su superficie vitícola a las condiciones del mercado. (Figura 1)

Figure 1 • Evolution of world vineyard surface area

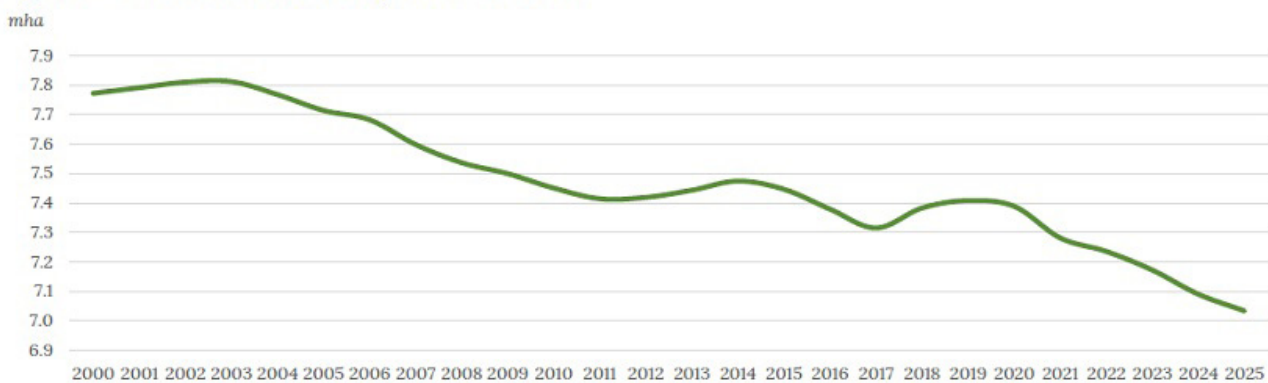

La producción de vino sigue estando por debajo de los promedios históricos. Se estima que la producción mundial de vino alcanzará los 227 millones de hectolitros en 2025, ligeramente por encima del mínimo histórico registrado en 2024 (+0,6 %). La variabilidad climática siguió afectando a la producción en numerosas regiones. Además, la producción en algunas de las principales regiones se vio afectada por las decisiones de reducir la capacidad productiva. Por el contrario, países como Brasil, Nueva Zelanda, Sudáfrica y Moldavia se beneficiaron de un repunte tras las cosechas reducidas de 2024. (Figura 2)

Figure 2 • Evolution of world wine production (juices and musts excluded)

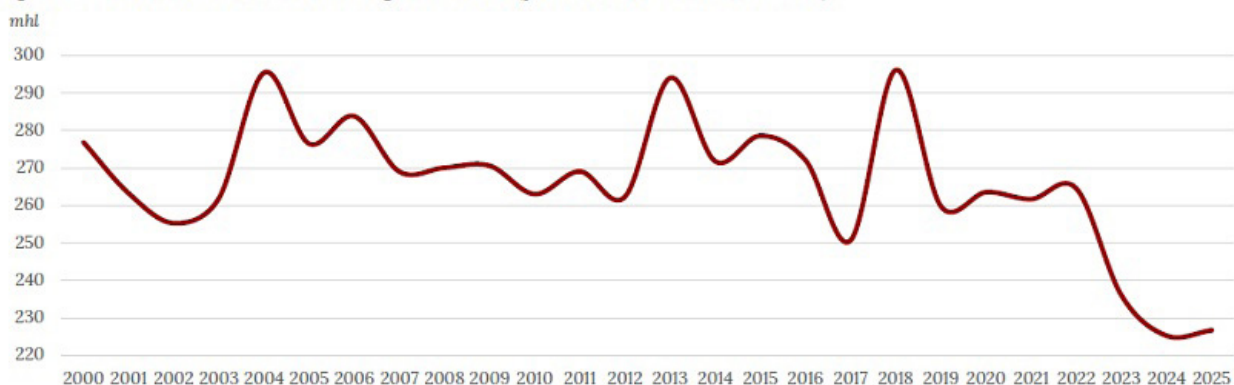

Las tendencias de consumo siguen evolucionando. Se estima que el **consumo mundial de vino alcanzará los 208 millones de hectolitros en 2025**, lo que supone un descenso del 2,7 % con respecto a 2024. Esto refleja el efecto combinado de los cambios estructurales a largo plazo en los mercados maduros, la evolución del comportamiento de los consumidores y la reciente presión económica sobre el poder adquisitivo. Los principales mercados en crecimiento para 2025 fueron Portugal, Brasil, Japón y algunas zonas de Europa Central y Oriental. (Figura 3)

Figure 3 • Evolution of world wine consumption

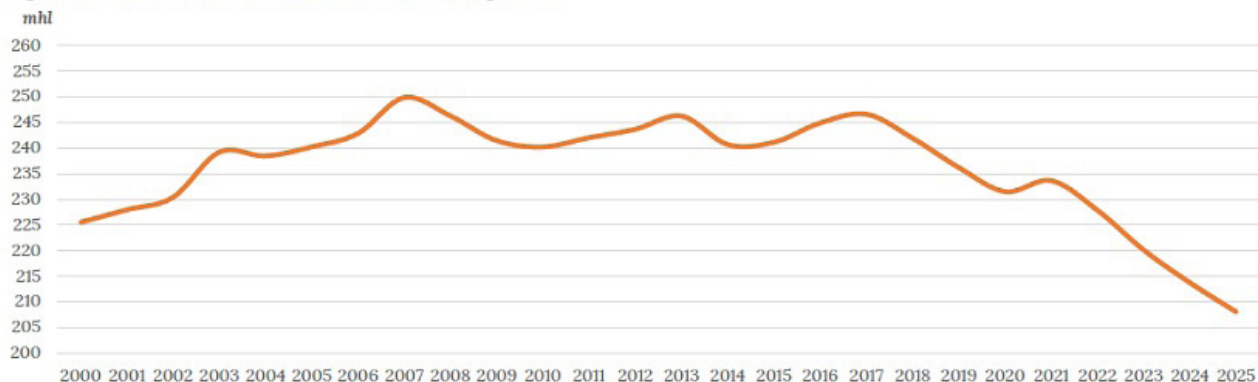

Contracción del comercio internacional de vino. El valor del comercio mundial se mantiene en niveles significativamente más altos que antes de la COVID-19, aunque las **exportaciones mundiales de vino descendieron a 94,8 millones de hectolitros en 2025 (-4,7 %)**, mientras que el valor de las exportaciones cayó a 33 800 millones de euros (-6,7 %). La reducción de los volúmenes comerciales refleja una menor demanda mundial y una mayor incertidumbre relacionada con las políticas arancelarias y las tensiones comerciales en general. Cabe destacar que las importaciones de vino de EE. UU. descendieron a 5.500 millones de euros, un 12 % menos en comparación con 2024. A pesar de esta caída, la proporción de vino que se comercializa a nivel mundial se mantiene en un nivel elevado (46 %). (Figura 4)

Figure 4 • Evolution of international trade in wine by volume

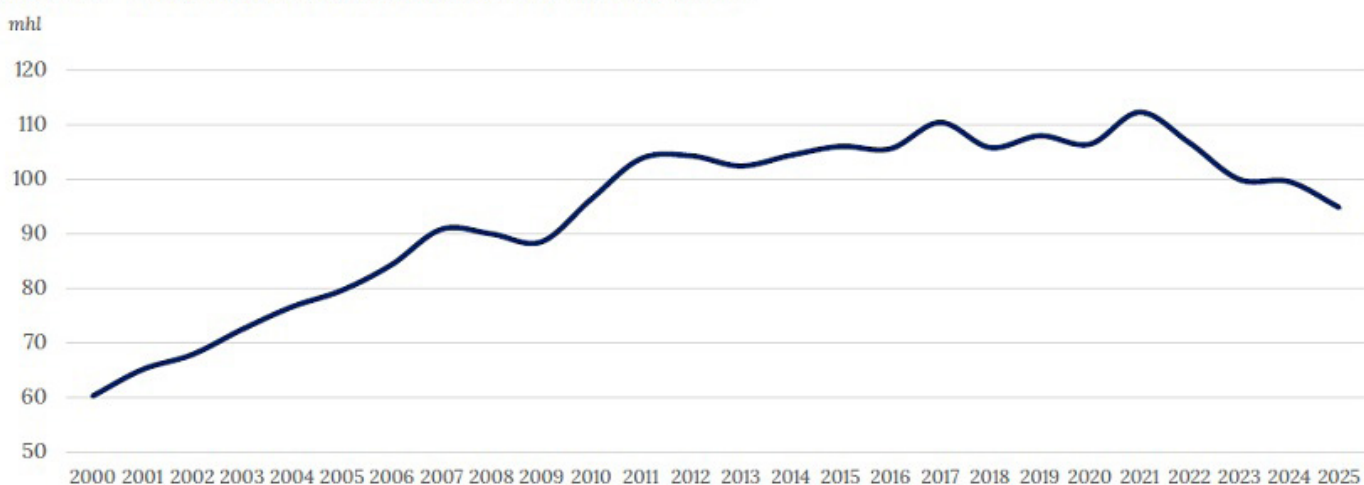

El equilibrio del mercado se mantiene, en líneas generales, bajo control. Un tercer año de producción mundial relativamente baja significa que la producción y el consumo están, en términos generales, equilibrados, lo que minimiza el impacto de la disminución del consumo en los niveles de existencias. Aunque la producción parece superar al consumo, hay que tener en cuenta los usos industriales, como la destilación, la elaboración de vinagre, los productos derivados del vino y las bebidas espirituosas. Se calcula que estos usos representan una media de aproximadamente 30 millones de hectolitros al año. **En 2025, se estima que la diferencia entre la producción mundial de vino y el consumo será de unos 18,7 millones de hectolitros.**



SEDE SOCIAL

Avda. de Criptana, 43
13600 Alcázar de San Juan
(Ciudad Real)
Telef.: 926 54 52 00
Fax: 926 54 52 08

DELEGACIÓN TOLEDO

Ronda de Buenavista, 15-2º
45005 Toledo
Telef.: 925 21 09 21
Fax: 925 21 99 16

DELEGACIÓN ALBACETE

c/ Rosario, 6 5ª - puerta 12
02001 Albacete
Tif: 607 823 122
Fax: 967 24 10 19

DELEGACIÓN CUENCA

Plaza de la Hispanidad, 10, 4ªA
16002 Cuenca
Telef.: 969 22 51 56
Fax: 969 22 58 01

DELEGACIÓN CIUDAD REAL

C/ Juan II, 1A-5 B
13001 Ciudad Real
Telef.: 609 468 341
Fax: 926 21 50 90

www.agroalimentariasclm.coop